

Revista de Saúde Pública

Print version ISSN 0034-8910

Rev. Saúde Pública vol.30 no.1 São Paulo Feb. 1996

<http://dx.doi.org/10.1590/S0034-89101996000100009>

Situação nutricional e alimentar de pré-escolares no semi-árido da Bahia

(Brasil): II Hipovitaminose A*

Nutritional status of pre-school children of the semi-arid region of Bahia (Brazil): II Vitamin A deficiency

Leonor M.P. Santos, Ana MarluCIA O. Assis, Maisa C. Martins, Maria P.N. Araújo, Saul S. Morris e Mauricio L. Barreto







Escola de Nutrição, Universidade Federal da Bahia. Salvador, BA- Brasil (L.M.P.S.; A.M.O.A.; M.C.M.; M.P.N.A.); Maternal and Child Epidemiology Unit, Department of Epidemiology and Population Sciences. London School of Hygiene and Tropical Medicine (S.S.M.); Instituto de Saúde Coletiva, Universidade Federal da Bahia. Salvador, BA- Brasil (M.L.B.)

My SciELO

 Custom services

Services on Demand

Article

-  Article in xml format
-  Article references
-  How to cite this article
-  Curriculum ScienTI
-  Automatic translation
-  Send this article by e-mail

Indicators

Related links

Bookmark

| More

RESUMO

Foram estudados 754 pré-escolares de áreas urbanas de sete municípios do semi-árido do Estado Bahia, Brasil, com o objetivo de determinar a prevalência da hipovitaminose A e sua associação com a idade, sexo, renda em salário-mínimo, escolaridade materna e adequação dietética em vitamina A. Na amostra estudada não se registrou nenhum caso de sinais e/ou sintomas de xerofthalmia durante o exame clínico-oftalmológico. Em 563 crianças foi possível a coleta de sangue para determinação de retinol sérico; encontrou-se um valor médio de 20,3 µg/dl (DP=10,8µg/dl) e uma prevalência de 15,3% de níveis deficientes (abaixo de 10,0 µg/dl). Em todos os sete municípios estudados a prevalência de retinol sérico deficiente foi superior a 5,0% que é nível crítico proposto pela OMS para considerar a hipovitaminose A como problema de saúde pública. A distribuição de retinol sérico encontrada não teve relação com o sexo das crianças, mas com a idade, diminuindo a prevalência de níveis deficientes e baixos na medida em que a idade aumenta. Não se encontrou associação entre renda familiar per capita ou escolaridade materna e a prevalência de níveis de retinol deficiente. Os resultados de consumo alimentar provenientes do inquérito recordatório de 24h mostraram que apenas 8% das crianças consumiram quantidades adequadas de retinol ou de seus precursores; 66% ingeriam abaixo da metade e quase 35% delas não chegaram a ingerir nem um quarto da quantidade recomendada para sua faixa etária. A carência de vitamina A deve ser considerada como problema de saúde pública severo, tanto pela alta prevalência de níveis deficientes de retinol em todos os municípios como também pela dimensão da inadequação dietética.

Deficiência de vitamina A, epidemiologia. Vitamina A, sangue. Inquérito sobre dietas.

ABSTRACT

A survey of 754 preschool children was undertaken in the urban areas of seven small

towns of the semi-arid region of Bahia, Northeastern Brazil, to determine the prevalence of vitamin A deficiency, as well as its association with variables such as age, family income, mother's schooling and dietary adequacy in vitamin A. Protein energy malnutrition and anemia were also studied and are reported separately. The clinical ophthalmological examination did not reveal any signs or symptoms of xerophthalmia amongst these children. In 563 children serum retinol was determined and the average value found was 20.3 µg/dl (SD=10.8 µg/dl); the prevalence of deficient serum retinol (below 10.0 µg/dl) was of 15.3%. In all 7 localities studied, the prevalence of deficient retinol levels was above 5.0%, the criterion recommended by WHO for considering it a Public Health Problem. The distribution of serum retinol was similar between the sexes, but there was an age trend: the prevalence of deficient and low levels decreased with age. There was no association between deficient serum retinol and family income per capita or mother's education. Results from the 24 h food consumption survey revealed that only 8% of children had an adequate intake of vitamin A through the diet; 66% received less than 1/2 and 35% less than 1/4 of the recommended daily intake of vitamin A. Vitamin A deficiency should be considered a Public Health Problem in the region due to the high prevalence of deficient levels of serum retinol as well as the large dietary inadequacy.

Vitamin A deficiency, epidemiology. Vitamin A, blood. Diet surveys.

INTRODUÇÃO

A deficiência de vitamina A afeta cerca de 50 milhões de crianças em países em desenvolvimento; esta carência nutricional pode ser considerada como problema de saúde pública em 37 países, incluindo o Brasil (região Nordeste)³⁶. O papel fisiológico da vitamina A é bastante diversificado: no mecanismo visual tem função primordial já que faz parte da molécula dos pigmentos visuais responsáveis pela visão. No tecido epitelial, por mecanismos ainda não bem elucidados, mantém a integridade e a diferenciação de epitélios especializados²⁵; um dos epitélios, severamente afetado nos casos de carência grave, é o do revestimento ocular, sendo a cegueira irreversível (xerofthalmia e ceratomalácia) uma das seqüelas graves³⁵. Estudos em animais e humanos têm indicado que a deficiência de vitamina A pode também comprometer o sistema imunológico²⁷.

Recentemente a necessidade de combater a deficiência de vitamina A ganhou uma nova dimensão. A análise agregada de diversos estudos de intervenção, randomizados e controlados, mostrou que a suplementação com vitamina A em crianças pré-escolares, em áreas onde a deficiência desta vitamina é endêmica, provoca uma redução média na mortalidade de 23%^{4,12,19}; existe alguma evidência de que isto se deve à redução da severidade da morbidade, notadamente da diarreia^{3,18}.

Entre as décadas de 70 e 80, vários estudos foram publicados sobre a deficiência desta vitamina em nível bioquímico, em Estados do Nordeste^{14,33}. Em relação a dados de consumo alimentar, o Estudo Nacional de Despesa Familiar (ENDEF)¹⁵, realizado entre 1975-76, mostrou que 53% das famílias, com crianças menores de cinco anos no Nordeste urbano e 69% das famílias no Nordeste rural, não consumiam sequer a metade da recomendação diária de vitamina A da FAO/OMS¹¹. A ocorrência de cegueira nutricional por deficiência de vitamina A é mencionada na literatura brasileira desde o século passado¹⁷ e persiste até nossos dias; uma análise histórica revela que neste século o problema tem se restringido primordialmente à região Nordeste, sobretudo durante os períodos de secas^{7,9,22}. No início da década de 80, novamente durante um período prolongado de seca, registraram-se no Estado da Paraíba e Rio Grande do Norte casos clínicos de carência de vitamina A e de cegueira nutricional^{1,10,24,28,29}. Em 1983 foi iniciado o Programa de Combate a Hipovitaminose A, pelo Instituto Nacional de Alimentação e Nutrição (INAN), através do qual megadoses de 200,000 UI de vitamina A são distribuídas a crianças de 1 a 5 anos durante as campanhas de vacinação de massa em vários Estados do Nordeste^{2,30,31}.

Inexistem estudos populacionais sobre a prevalência da hipovitaminose A em pré-escolares no Estado da Bahia. O estudo de níveis de retinol hepático em material de necrópsias, realizado em Salvador, capital do Estado²⁶ detectou baixas reservas de retinol no fígado de crianças que morreram por causas diversas. Estes resultados foram surpreendentes por tratar-se de uma das poucas cidades no Brasil onde o consumo de vitamina A supunha-se adequado devido a utilização do azeite de dendê, que faz parte do hábito alimentar da população. Devido a escassez de dados sobre hipovitaminose A, em nível estadual, o programa de intervenção com cápsulas de vitamina A, citado acima, não foi implantado na Bahia.

O presente estudo teve como objetivo determinar a prevalência da hipovitaminose A numa população de pré-escolares do semi-árido baiano através de indicadores bioquímicos e dietéticos, além de analisar alguns de seus fatores determinantes.

MATERIAL E MÉTODO

Amostragem, Coleta de Dados e Inquérito Dietético

Na seleção da área e da amostra, foi empregada a mesma metodologia descrita no primeiro estudo desta série³². Foram estudados 754 pré-escolares de 7 municípios do semi-árido da Bahia: Serrinha, Valente, Cansanção, Queimadas, Santa Luz, Retirolândia e Conceição do Coité, pela mesma equipe, no período de janeiro a junho de 1989. Durante as visitas domiciliares foi realizado inquérito dietético pelo método recordatório de 24h³⁵. Foi possível obter informações quantitativas sobre o consumo de vitamina A em 616 pré-escolares.

Exame Clínico e Dosagem de Retinol Sérico

Ao final da visita domiciliar as famílias eram convocadas a levar a criança em jejum ao Posto de Saúde, em data aprazada, onde eram realizados os exames clínico-oftalmológicos, com uma pequena lanterna e sem empregar corantes para detectar possíveis sinais clínicos de xerofthalmia. Também foram coletadas as medidas antropométricas³² e a amostra de sangue por venipuntura; esta foi separada em duas alíquotas: uma de cerca de 0,25 ml para a dosagem de hemoglobina e a alíquota restante (3 a 4 ml), armazenada em tubo de ensaio, no escuro, para separação do soro e posterior dosagem de retinol. Após 2 a 3 horas, sempre na semi-obscuridade, o sangue era centrifugado duas vezes em centrífuga FANEM Excelsa-Baby e o soro separado e congelado até a dosagem. Foi determinado o retinol sérico pelo método espectrofotométrico de Bessey-Lowry modificado^{5,20}, no Laboratório de Bioquímica da Nutrição da Escola de Nutrição^{**}, em Salvador, por duas técnicas em patologia clínica, devidamente treinadas. Para as leituras empregou-se um espectrofotômetro UV/Visível Beckman DU4. C padrão utilizado foi o acetato de retinol (USP reference standard vitamin A, USP Inc. Rockville MD). As dosagens foram realizadas em duplicata sempre que o volume do soro assim o permitia (cerca de 70% das amostras); nas condições empregadas obteve-se coeficiente de variação intra-amostra de 5,2%. Amostra de sangue, em quantidade suficiente para a dosagem de retinol, foi coletada de 563 pré-escolares dos sete municípios.

Análise de Dados

A análise quantitativa do consumo alimentar foi realizada com o Programa de Apoio à Decisão em Nutrição (versão 1), modificado pela introdução de alimentos regionais e pela atualização dos teores de vitamina A de alguns alimentos, a partir da tabela de composição de alimentos de ENDEF¹⁶; considerou-se o teor de vitamina A em microgramas de retinol equivalente por 100g de parte comestível. Para as análises estatísticas empregaram-se os programas SPSS-PC+ e EpiInfo. Para a interpretação dos níveis de retinol sérico, foram adotados os pontos de corte aceitos pela Organização Mundial da Saúde^{36,37}, a saber:

Categoria	Nível de retinol sérico	
	µg/dl	µmol/l
Deficiente	< 10,0	< 0,35
Baixo	10,0-19,9	0,35-0,69
Aceitável	20,0-29,9	0,70-1,04
Normal	≥ 30,0	≥ 1,05

O critério empregado até recentemente para considerar a hipovitaminose A como problema de saúde pública era o de prevalência de 5% ou mais de níveis deficientes de retinol em pré-escolares³⁷. O novo critério, proposto pela OMS/ UNICEF, inclui somente as crianças maiores de 1 ano (devido a variabilidade do retinol sérico no 1º ano de vida) e considera tanto níveis deficientes como baixos³⁷:

Problema de saúde pública	Prevalência de retinol < 0,70 µmol/l em crianças maiores de um ano
Leve	2,0 - 10,0 %
Moderado	10,1 - 19,9 %
Severo	≥ 20,0 %

RESULTADOS

Nas 754 crianças examinadas no presente estudo não foram detectados sinais clínicos e/ou sintomas de xerofthalmia. Nos 563 pré-escolares com dosagem de retinol sérico encontrou-se uma média de 20,3 µg/dl (DP=10,8 µg/dl), correspondendo a 0,71 µmol/l (DP=0,38 µmol/l); a distribuição de freqüência desses valores encontra-se na [Figura 1](#). A [Tabela 1](#) mostra a prevalência de níveis de retinol sérico por categoria, tanto na amostra toda (N=563), como também nos maiores de um ano (N=516); os resultados não diferem significativamente (p=0,989) e portanto em todas as outras análises considerou-se a amostra como um todo. Nesta população foram superados tanto o limite de 5% de níveis deficientes como o de 20% de níveis deficientes e baixos. Em cada um dos municípios estudados os limites foram ultrapassados: nas crianças de Valente foi registrada a maior prevalência de retinol sérico *deficiente* (31,9%) e nas de Serrinha, a menor (7,8%).



Figura 1 - Distribuição dos níveis de retinol sérico

Tabela 1 - Distribuição dos níveis séricos de retinol por categoria em pré-escolares do semi-árido da Bahia - 1989.

Categoria*		Crianças 0-72 meses		Crianças 12-72 meses	
		N	Prevalência** (%)	N	Prevalência** (%)
Deficiente (<10,0µg/dl)	86	15,3	78	15,1	
Baixo (10,0-19,9µg/dl)	222	39,4	199	38,6	
Aceitável (20,0-29,9µg/dl)	83	14,7	77	14,9	
Normal (≈30,0µg/dl)	172	30,6	162	31,4	
Total		563	100,0	516	100,0

* Pontos de corte de acordo com a OMS^{36,37}

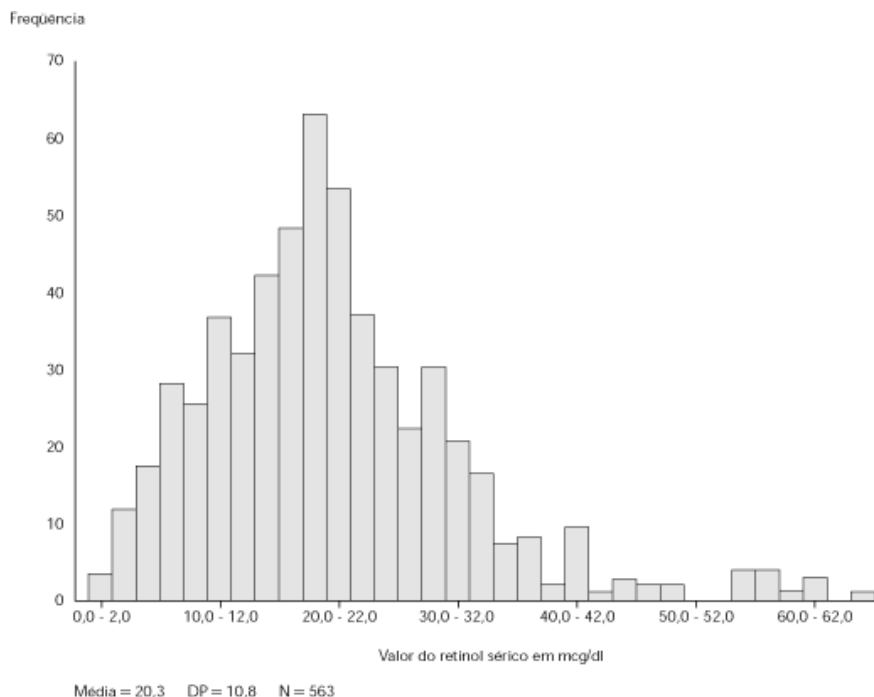
** p=0,989

A prevalência de níveis de retinol *deficiente* e *baixo* variou de modo significativo segundo a idade ($p=0,011$ e $p=0,000$ respectivamente, teste para tendência) (Figura 2). O pico de prevalência de retinol sérico *deficiente* foi registrado na faixa de 24 a 35 meses (22,9%) e a menor prevalência observada foi na faixa de 48 a 59 meses (7,8%). Para níveis *baixos* registrou-se a prevalência de 48,9% nas crianças abaixo dos 12 meses a qual decresceu com o aumento da idade, até atingir 25,3% no grupo de 60 a 72 meses. A distribuição de retinol sérico *deficiente*, segundo o sexo da criança, apresentou resultados semelhantes entre meninos e meninas: 15,2% e 15,4%, respectivamente ($p=0,942$).



Figura 2 - Variação da prevalência de níveis de retinol sérico deficiente (<10,0 µg/dl e baixo 10,0 - 19,9 µg/dl) com a idade em pré-escolares do sistema semi-árido da Bahia - 1989.

Foi investigada a associação entre os níveis de retinol sérico e o uso de medicamentos com vitamina A nos 3 meses que antecederam a pesquisa (um possível fator de confundimento); os resultados na [Tabela 2](#) mostram que 5,2% das crianças haviam consumido medicação com altas doses desta vitamina, contudo não houve significância estatística ($p=0,163$).

Tabela 2 - Níveis séricos de retinol, segundo a utilização de medicamentos com vitamina A em pré-escolares do semi-árido da Bahia - 1989.

Utilização de medicamento com vitamina A nos 3 m. precedentes	Níveis de retinol sérico*		Total
	< 10,0µg/dl	≈ 10,0µg/dl	
Sim	2 (2,4%)	26 (5,7%)	28 (5,2%)
Não	81 (97,6%)	428 (94,3%)	509 (94,8%)
Total	83 (100,0%)	454 (100,0%)	537

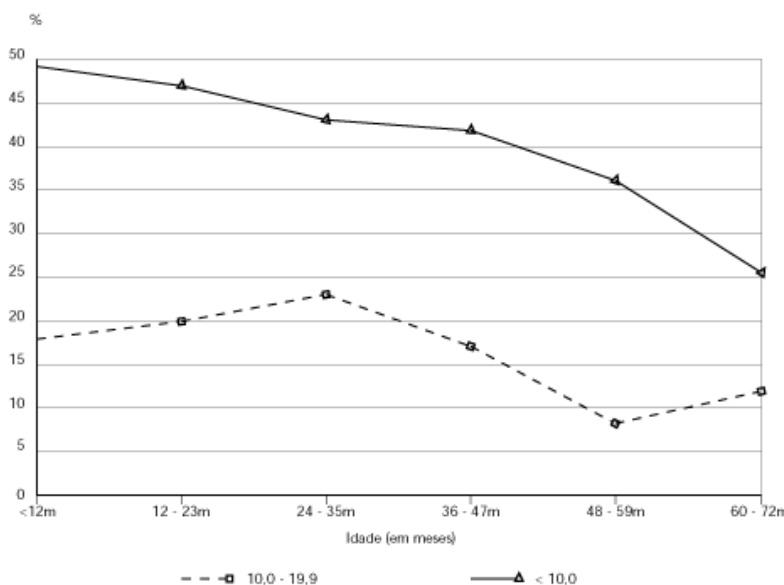
* $p=0,166$ (unilateral) (Teste de probabilidade exata de Fisher)

Não houve evidência de que a distribuição de retinol sérico *deficiente* diferisse de acordo com a escolaridade materna ($p=0,349$); contudo, filhos de mães analfabetas mostraram a prevalência mais alta (17,3%) ([Tabela 3](#)). Analisando esta distribuição, segundo a renda familiar per capita, encontrou-se a mesma prevalência de retinol *deficiente* para crianças de famílias com renda nos dois estratos mais baixos ([Tabela 4](#)); para a distribuição, como um todo, a diferença não foi estatisticamente significativa. Para cada nível de renda foi calculada a Razão de Prevalência (RP) e Intervalo de Confiança (IC) tendo-se como referência o grupo de renda mais elevado (RP=1). As razões de prevalência encontradas incluem "1" dentro de seu intervalo de confiança, não sendo portanto significativas.

Tabela 3 - Distribuição de retinol sérico deficiente, segundo a escolaridade das mães de pré-escolares do semi-árido da Bahia - 1989.

Escolaridade da mãe	Retinol < 10,0µg/dl		Retinol ≈ 10,0µg/dl	
	N	Prevalência* (%)	N	Prevalência* (%)
Secundária	1	3,2	30	96,8
Primária	36	17,1	174	82,9
Alfabetizada	9	9,6	85	90,4
Analfabeta	38	17,3	182	82,7
Total	84	15,1	471	84,9

* $p=0,349$ (Teste para tendência)

Tabela 4 - Risco de retinol sérico deficiente, segundo a renda *per capita* das famílias de pré-escolares do semi-árido da Bahia - 1989.

Renda familiar <i>per capita</i>	Prevalência de retinol sérico deficiente *		Razão de prevalência	
	(%)		R.P.	[I.C.]
< 1/4 SM (N=281)	16,0		1,4	[0,7-2,9]
1/4 a 1/2 SM (N=181)	16,0		1,4	[0,7-3,0]
> 1/2 SM (N=72)	11,1		1,0	-
Total (N=534)	15,4		-	-

* $p=0,409$ (Teste para tendência)
IC - Intervalo de Confiança

Os resultados de consumo alimentar de vitamina A proveniente do inquérito recordatório de 24h estão apresentados na [Tabela 5](#). Apenas 49 crianças (8%) consumiram quantidades adequadas de retinol ou seus precursores; 66% ingeriam abaixo da metade e quase 35% delas não chegaram a ingerir um quarto da quantidade recomendada para sua faixa etária. Analisando-se a prevalência de retinol sérico *deficiente* segundo o consumo alimentar da vitamina ([Tabela 6](#)) parece haver uma diminuição na medida em que a adequação de consumo aumenta, porém esta não chegou a alcançar significância estatística ($p=0,062$).

Tabela 5 - Distribuição da frequência de adequação dietética de vitamina A por categoria em pré-escolares do semi-árido da Bahia - 1989.

Categoria de adequação *	N	Porcentagem
< 25,0	212	34,4
25,0 a 49,9	198	32,1
50,0 a 74,9	106	7,2
75,0 a 99,9	51	8,3
≈ 100,0	49	8,0
Total	616	100,0

* Percentagem da recomendação da FAO/OMS¹²

Tabela 6 - Prevalência de retinol *deficiente*, segundo a adequação de consumo diário de vitamina A dietética em pré-escolares do semi-árido da Bahia - 1989.

Categoria de adequação *	Retinol < 10,0µg/dl		Retinol ≥ 10,0µg/dl	
	N	Prevalência** (%)	N	Prevalência** (%)
< 25,0	29	17,7	135	82,3
25,0 a 49,9	26	17,1	126	82,9
50,0 a 74,9	8	10,8	66	89,2
75,0 a 99,9	3	8,1	34	91,9
≥ 100	4	10,5	34	89,5
Total	70	15,1	395	84,9

* Percentagem da recomendação da FAO/OMS¹²

** p=0,062 (Teste para tendência)

DISCUSSÃO E CONCLUSÕES

Vários indicadores são atualmente empregados para detectar a carência de vitamina A: os clínicos (sinais e sintomas de xerofthalmia), os bioquímicos (níveis séricos e hepáticos de retinol, teste de Resposta Relativa (Relative Dose Response, RDR) e sua versão modificada, (Modified Relative Dose Response, m-RDR), o citológico (impressão conjuntival) e os dietéticos (inquéritos quantitativos e qualitativos)²¹. O assunto tem merecido considerável atenção por parte da comunidade científica internacional³⁶, pois os diversos indicadores não têm apresentado grau satisfatório de concordância. Uma das principais limitações na utilização do retinol sérico, como indicador, é o fato de que ele não reflete com fidelidade as reservas orgânicas (hepáticas) deste nutriente. Vários fatores contribuem para o rebaixamento dos níveis de retinol sérico, entre os quais destacam-se as infecções, que aumentam o seu desgaste^{6,13} e a desnutrição energético-protéica, que afeta a síntese da proteína de enlace de retinol (Retinol Binding Protein, RBP), proteína que tem uma meia vida bastante curta²³. Estes e outros fatores interferem nos resultados de estudos que visam a determinar a sensibilidade e especificidade dos diferentes indicadores da carência de vitamina A. Por estas razões, tem sido freqüente a utilização de pelo menos dois indicadores, nos estudos epidemiológicos dessa carência.

A carência de vitamina A deve ser considerada como importante problema de saúde na população estudada, tanto pela alta prevalência de níveis inadequados de retinol em todos os municípios (superando o critério da Organização Mundial de Saúde (OMS) para problema de saúde pública severo), como também pela dimensão da inadequação dietética.

Os dados de consumo alimentar do presente estudo não podem ser diretamente comparados com os resultados do inquérito nacional de 1975-76 (ENDEF)¹⁶, que mediu o consumo familiar. Contudo, a prevalência encontrada foi da mesma ordem de grandeza nos dois estudos (66% das crianças no presente estudo com consumo abaixo de 50% da recomendação contra 53% das famílias com crianças menores de cinco anos do Nordeste urbano no ENDEF, com o mesmo nível de inadequação)¹⁵. Estudos no Estado da Paraíba permitiram lançar a hipótese de que o desmame precoce poderia explicar tanto a distribuição geográfica como a aparente história natural da doença nos casos de xerofthalmia e cegueira nutricional por carência de vitamina A, que foram registrados no início da década de 80^{1,10}. Em outros países onde a xerofthalmia ocorre em maior prevalência como em Malawi, esta hipótese pôde ser testada: encontrou-se que crianças com xerofthalmia começaram a receber suplemento alimentar mais cedo (mingau) e sofreram desmame completo mais precoce do que os controles³⁴.

Em que pese o fato de dois indicadores, consumo alimentar e níveis de retinol sérico, serem suficientes para se considerar a carência de vitamina A como problema de saúde pública severo na área, é de se registrar que nenhum caso de sinais clínicos e/ou sintomas de xerofthalmia foi detectado no presente estudo. A prevalência proposta pela OMS para considerar problema de saúde pública, baseado nos indicadores clínicos de carência de vitamina A (0,5% para Manchas de Bitot e 0,01% para xerose corneal por exemplo), é muito menor que a prevalência de níveis séricos de retinol (20% abaixo de 20 µg/dl), refletindo o fato de que mesmo onde a hipovitaminose A é endêmica, os sinais clínicos não são muito freqüentes. Desta forma, a amostra estudada, de 754 pré-escolares, não é de tamanho suficiente para permitir afirmar com alguma segurança que esses sinais realmente não ocorrem. E em hospitais pediátricos em Salvador, capital do Estado da Bahia, casos esporádicos de xerofthalmia e ceratomalácia têm sido registrados em crianças desnutridas e com infecções graves^{***}.

Na população incluída no presente estudo, a hipovitaminose A não mostrou associação com educação materna nem com renda familiar per capita. Contudo em relação à desnutrição energético-protéica estudada na mesma população, tanto altura/idade como peso/idade mostraram forte associação com renda, e o risco encontrado foi duas vezes superior nas crianças de famílias no menor estrato de renda³². Esta aparente dissociação das carências de micronutrientes com importantes variáveis socio-econômicas merece ser melhor investigada e pode ter implicações programáticas importantes.

AGRADECIMENTOS

Ao prof. Hernando Flores do Departamento de Nutrição da Universidade Federal de Pernambuco, pelo treinamento oferecido e pelo fornecimento do padrão de vitamina A; às nutricionistas Claudia Stefany, Gilca M.C. Quaglia, Lilian Ramos, Rita Ribeiro, à médica Celia M. Baqueiro, às alunas de Nutrição pela colaboração na coleta dos dados e à nutricionista Lilian Cupari, da Escola Paulista de Medicina, pela cessão do Programa de Apoio à Decisão em Nutrição.

REFERÊNCIAS BIBLIOGRÁFICAS

1. ARAUJO, Rosania L. et al. Diagnóstico e evolução de casos de ceratomalácia e xeroftalmia. *J. Pediatr. Rio J.*, **57**: 419-24, 1984. [[Links](#)]
2. ARAUJO, Rocyval L. *Situação alimentar e nutricional do Brasil*. Brasília, Editora Gráfica Tipogresso, 1989. [[Links](#)]
3. BARRETO, M.L. et al. Effect of vitamin A. supplementation on diarrhoea and acute lower respiratory infection: in preschool children in Northeast Brazil. *Lancet*, **344**: 228-31, 1994. [[Links](#)]
4. BEATON, G.H. et al. Effectiveness of vitamin A supplementation in the control of young child morbidity and mortality in developing countries; final report to CIDA. Toronto, University of Toronto, 1993. [[Links](#)]
5. BESSEY, O.A. et al. The determination of vitamin A and carotene in small quantities of blood serum. *J. Biol. Chem.*, **166**: 177, 1946. [[Links](#)]
6. CAMPOS, F.A.C.S. et al. Effect of an infection on vitamin A status of children as measured by the relative dose response (RDR). *Am. J. Clin. Nutr.*, **46**: 91-4, 1987. [[Links](#)]
7. CASTRO, J. *Geografia da fome*. 8 ed. Rio de Janeiro. Editora Arantes, 1963. [[Links](#)]
8. CALVALCANTI, L.R. Hemeralopia, manifestação da avitaminose A observada entre os flagelados da seca do Nordeste. *Arq. Bras. Neuro. Psiquiatr.*, **17**: 16, 1934. [[Links](#)]
9. CUNHA, E. *Os sertões*. Rio de Janeiro, Livraria Francisco Alves, 1938. [[Links](#)]
10. DRICOT D'ANS, C. et al. Geographic distribution of xerophthalmia in the state of Paraíba, Northeast Brazil. *Ecol. Food Nutr.*, **22**: 131-8, 1988. [[Links](#)]
11. FAO/WHO. *Requirements of vitamin A, iron, folate and vitamin B12*; report of a joint FAO/WHO expert consultation. Rome, 1988. (FAO Food and Nutrition Series 23). [[Links](#)]
12. FAWIS, W.W. et al. Vitamin A supplementation and child mortality; a meta-analysis. *JAMA*, **269**: 898-903, 1993. [[Links](#)]
13. FILTEAU, S. M. et al. Influence of morbidity on serum retinol of children in a community-based study in northern Ghana. *Am. J. Clin. Nutr.*, **58**: 192-7, 1993, [[Links](#)]
14. FLORES, H. & ARAUJO, C.R.C. Liver levels of retinol in unselected necropsy specimens: a prevalence survey of vitamin A deficiency in Recife, Brazil. *Am. J. Clin. Nutr.*, **40**: 146-52, 1984. [[Links](#)]
15. FUNDAÇÃO IBGE. *Perfil estatístico de crianças e mães no Brasil: aspectos nutricionais 1974-75*. Rio de Janeiro, 1982. [[Links](#)]
16. FUNDAÇÃO IBGE. *Tabela de composição de alimentos*. Rio de Janeiro, 1977 (Estudo Nacional de Despesa Familiar). [[Links](#)]
17. GAMA LOBO, M. Da ophtalmia brasileira. *An. Brazil. Med.*, **30**: 16, 1865. [[Links](#)]
18. GHANA VAST STUDY TEAM. Vitamin A. supplementation in northern Ghana: effects on clinic attendances, hospital admissions, and child mortality. *Lancet*, **342**: 7-12, 1993. [[Links](#)]
19. GLAZIOU, P.I. & MACKERRAS, D.E.M. Vitamin A supplementation and infectious disease: a meta-analysis. *BMJ*, **306**: 366-70, 1993. [[Links](#)]
20. IVACG. *Biochemical methodology for the assessment of vitamin A status*. Washington, D.C., Nutrition Foundation, 1982. [[Links](#)]
21. IVACG. *Guidelines for the development of a simplified dietary assessment to identify groups at risk for inadequate intake of vitamin A*. Washington, D.C., Nutrition Foundation, 1989. [[Links](#)]
22. LEÃO, J.V. A desnutrição no meio escolar de Fortaleza. *Bol. Inst. Pueric. Univ. Brasil*, **15**: 172-7, 1958. [[Links](#)]
23. LEE, R. D. & Nieman, D. C. *Nutritional assessment*. London, England WCB, 1993. [[Links](#)]
24. MARIATH, J.G.R. et al. Vitamin A activity of buriti (*Mauritia vinifera Mart*) and its effectiveness in the treatment and prevention of xerophthalmia. *Am. J. Clin. Nutr.*, **49**: 849-53, 1989. [[Links](#)]
25. OLSON, J.A. The biological role of vitamin A in maintaining epithelial tissues. *Is. J. Med. Sci*, **8**: 1170-8, 1972. [[Links](#)]
26. OLSON, J.A. Liver vitamin A reserves of neonates, preschool children and adults dying of various causes in Salvador Brazil. *Arch. Latinoam. Nutr.*, **23**: 521-45, 1979. [[Links](#)]

27. ROSS, A.C. Vitamin A status: relation to immunity and the antibody response. *Proc.Soc.Exp.Biol.Med.*, **200**: 303-30, 1992. [[Links](#)]
28. SANTOS, L.M.P. et al. Estudo epidemiológico da xeroftalmia na Paraíba. *Rev. Bras. Med.*, **40**: 419-25, 1993. [[Links](#)]
29. SANTOS, L.M.P. et al. Xerophthalmia in the state of Paraíba, northeast Brazil: clinical findings. *Am. J. Clin. Nutr.*, **38**: 139-44, 1983. [[Links](#)]
30. SANTOS, L.M.P. et al. Vitamin A status in Brazil. *Am. J. Clin. Nutr.*, **45**: 1548, 1987. [[Links](#)]
31. SANTOS, L.M.P. & CRUZ, T. Nutrition in Brazil: current situation and intervention programs. *IDF Bull.*, **35**: 64-6, 1990. [[Links](#)]
32. SANTOS, L.M.P. et al. Situação alimentar e nutricional de pré-escolares no semi-árido da Bahia (Brasil) I - Avaliação antropométrica. *Rev. Saúde Pública*, **29**: 463-71, 1995. [[Links](#)]
33. VARELA, R. M. et al. Hypovitaminosis A in the sugar cane zone of Southern Pernambuco State, Northeast Brazil. *Am. J. Clin. Nutr.*, **25**: 800-4, 1972. [[Links](#)]
34. WEST, K.P. et al. Breast-feeding weaning patterns and the risk of xerophthalmia in Southern Malawi. *Am. J. Clin. Nutr.*, **44**: 690-7, 1986. [[Links](#)]
35. WILLET, W. *Nutritional epidemiology*. New York, Oxford University Press., 1990. [[Links](#)]
36. WORLD HEALTH ORGANIZATION/UNICEF. *Indicators for assessing vitamin A deficiency and their application in monitoring and evaluating intervention programmes; report of a joint WHO/UNICEF consultation*. Geneva, 1994. [[Links](#)]
37. WORLD HEALTH ORGANIZATION. Joint WHO / UNICEF / USAID / HKI / IVACG meeting. Control of vitamin A deficiency and xerophthalmia. Jakarta, 1980. *Report*. Geneva, 1982. (WHO - Technical Report Series, 672). [[Links](#)]

* Financiado pelo Projeto HOPE (Fortaleza), com recursos da USAID (Projeto 598.06-G-SS-7003-00).

** da Universidade Federal da Bahia

*** Santos, L.M.P. - Dados inéditos.

Correspondência para/Correspondence to:

Leonor M.P.Santos

Escola de Nutrição. Universidade Federal da Bahia.

Rua Araújo Pinho, 32 - Canela - 40110-150 - Salvador, BA - Brasil.

Fax : (071) 245.0587

E-mail: leonor@ufba.br

Recebido em 5.9.1994. Reapresentado em 1.6.1995. Aprovado em 8.8.1995.

© 2011 Faculdade de Saúde Pública da Universidade de São Paulo

**Avenida Dr. Arnaldo, 715
01246-904 São Paulo SP Brazil
Tel./Fax: +55 11 3068-0539**



revsp@org.usp.br